



Análisis de polaridad

Módulo 9:
TDA/TDAH

Heiner Frei

TDA/TDAH – ¿de qué hablamos?

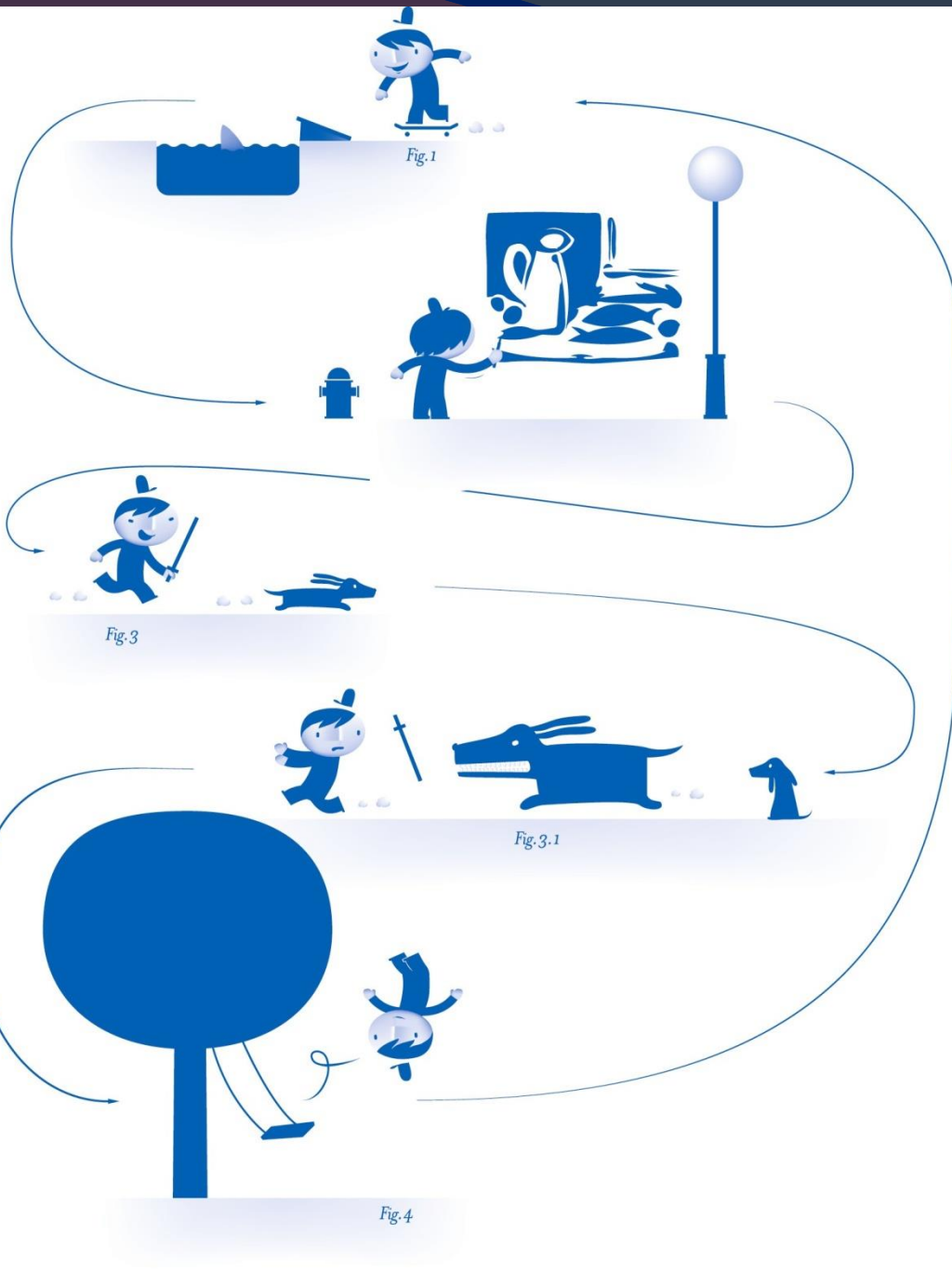

Síntomas más importantes: Conners Global Index (CGI)

- Excitabilidad, impulsividad
- Llanto fácil y frecuente
- Inquietud, nerviosismo
- Inquietud, salta inmediatamente
- Comportamiento destructivo
- Falta de perseverancia
- Falta de concentración
- Cambio de humor rápido
- Intolerancia a la frustración
- Molesta a otros niños

Puntuación: 0=nada, 1=un poco, 2=bastante fuerte, 3=muy fuerte

Valoración: 0-9=normal, 10-13=limítrofe, 14-30=patológico

Síntomas principales del TDA/TDAH según DSM-IV

- Falta de atención
- Hiperactividad o pasividad
- Impulsividad

Inicio antes de los 6 años de vida

Duración al menos 6 meses

Trastorno presente en al menos dos entornos

Epidemiología

Frecuencia

- *Suiza* 5 % ?
- *Alemania* 5% ?
- *EE.UU.* 11%
- *India* 11%

Distribución en sexos

- *Niños* 80%
- *Niñas* 20%

Tratamiento convencional

- Asesoramiento de los padres
- Ergoterapia
- Psicoterapia
- Farmacoterapia
 - Metilfenidato (anfetamina)
 - Atomoxetina

Consumo de metilfenidato en Suiza 1996 -2011

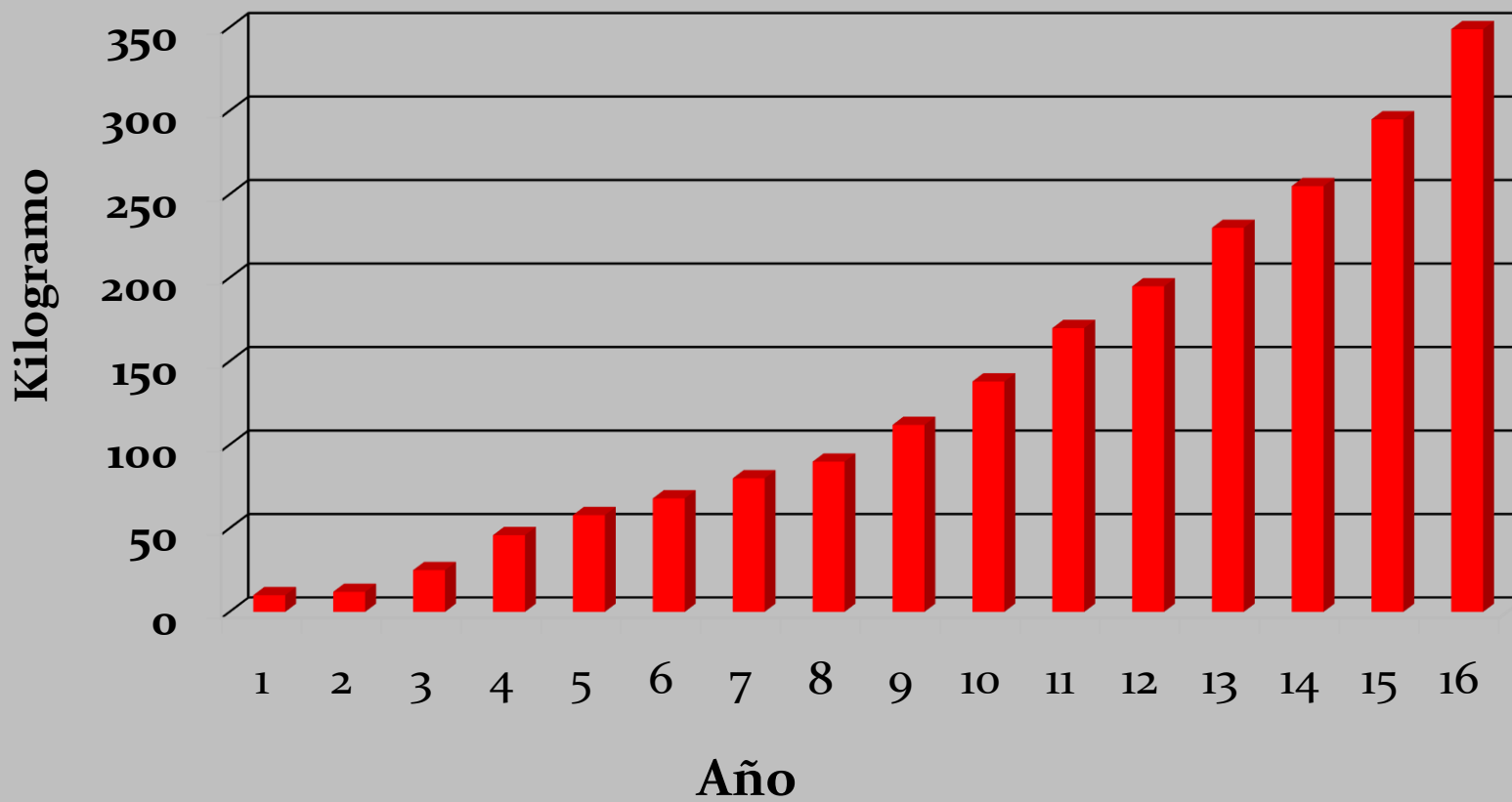

Tratamientos alternativos

- Fitoterapia
- Homeopatía
- Ácidos grasos Omega 3 y Omega 6
- Dieta
- EEG-Biofeedback
- Etc.

1er caso clínico

- Matthias, 9 años de edad, es muy inquieto y a veces completamente pasivo. Su capacidad de mantener la atención dura muy poco tiempo y su pensamiento es lento, sobre todo en cuanto a cosas abstractas. Tiene dificultades de memorización. Debido a sus problemas de lectura, está en la clase para disléxicos.
- Desde su primera infancia, sufre de miedos. Pese a su escasa autoconfianza, a veces es insoportablemente dictador con su madre y su hermano, sobre todo desde la separación de los padres hace 3 años.

- En el examen neuropsicológico, se confirma el diagnóstico de TDAH.
- Valoración del CGI por la madre: 17 (TDAH moderadamente pronunciado).
- Exploración: paciente más bien de bajo peso, pelo negro y piel oscura. Hipotonía muscular.
- Por lo demás, normal.

Lista de control para el TDAH

Síntomas fiables:

- < forzar la vista-P
- < leer-P
- < contacto-P
- < calor-P
- > descubrirse-P
- < escribir-P
- < antes de dormirse-P
- Comprensión difícil-P
- Irritabilidad-P
- Músculos flácidos-P

Fiabilidad reducida:

- Olfato sensible-P
- < ruido
- Gusto disminuido
- Memoria débil

Recomendación 1

- Siempre que sea posible, efectuamos la repertorización de los *síntomas fiables*.

			Lyc.	Calc.	Puls.	Sulph.	Bry.	Chin.	Borx.	Seneg.	Cham.	Sep.
Número de aciertos			10	10	10	10	10	10	10	9	9	9
Sums			35	31	24	26	19	18	16	20	20	24
Diferencias de polaridad			29	26	16	15	14	12	12	19	17	14
85	< Visión, forzar la vista	P	4	4	2	2	1	1	2	4	1	3
69	< Leer	P	3	4	2	3	2	3	1	2		1
121	< Contacto (tocar)	P	4	1	3	4	3	1	2	1	4	4
37	> Descubrirse (destaparse, desvestirse)	P	4	3	2	2	1	2	3	2	2	1
73	< Calor en gral.	P	2	1	4	2	1	1	1	3	2	1
76	< Escribir	P	3	4	1	2	1	2	1	2	1	3
99	< Dormirse, antes de / al	P	5	5	4	3	5	3	2	1	1	4
74	Comprensión difícil	P	4	3	1	2	1	1	1		2	4
64	Irritabilidad, agresividad	P	3	2	3	3	3	2	1	2	4	3
53	Músculos, Laxitud (Flacidez) en gral	P	3	4	2	3	1	2	2	3	3	
5	> Visión, forzar la vista											
2	> Leer											
42	> Contacto		1	4/CI		2	2	1				1
56	< Descubrirse (destaparse, desvestirse)				1		1	2	1		2	2
90	> Calor en gral.		1	1	1	3/CI	2	2	3/CI	1	1	2
2	> Escribir											
1	> Dormirse, antes de / al											
17	Comprensión fácil (inhabitual)		1			1						1
37	Dulzura, amabilidad (inhabitual)		3		4(CI)	3						
34	Músculos, Tensión en gral.				2	2		1				4/CI

Interpretación

- Siete remedios cubren todos los síntomas, cuatro presentan contraindicaciones. *Lycopodium* destaca por su diferencia de polaridad de 29. *Bryonia* y *China* también presentan diferencias de polaridad, pero solo ascienden a la mitad.
- Los síntomas secundarios de *dolor abdominal al omitir una comida, y empeoramiento a partir de las 17.00* también coinciden con *Lycopodium*.



Administración del remedio y evolución

- Matthias recibe *Lycopodium Q3* a diario.
- Después de cuatro semanas, ha mejorado en el colegio, lee mejor (incluso libros, lo que antes nunca había hecho). En caso de conflictos, se calma más rápidamente que antes.
- Con *Lycopodium Q6* se produce un empeoramiento de dos semanas de duración, pero después vuelve a calmarse. Ahora atiende mejor y empieza a llevar un diario.
- Después de otras cuatro semanas con *Lycopodium Q9* es más afectuoso y se irrita mucho menos, cuando algo no es exactamente como él lo quiere.
- En la evolución a largo plazo, el CGI se mantiene en 7 puntos.

Evolución del CGI con Lycopodium

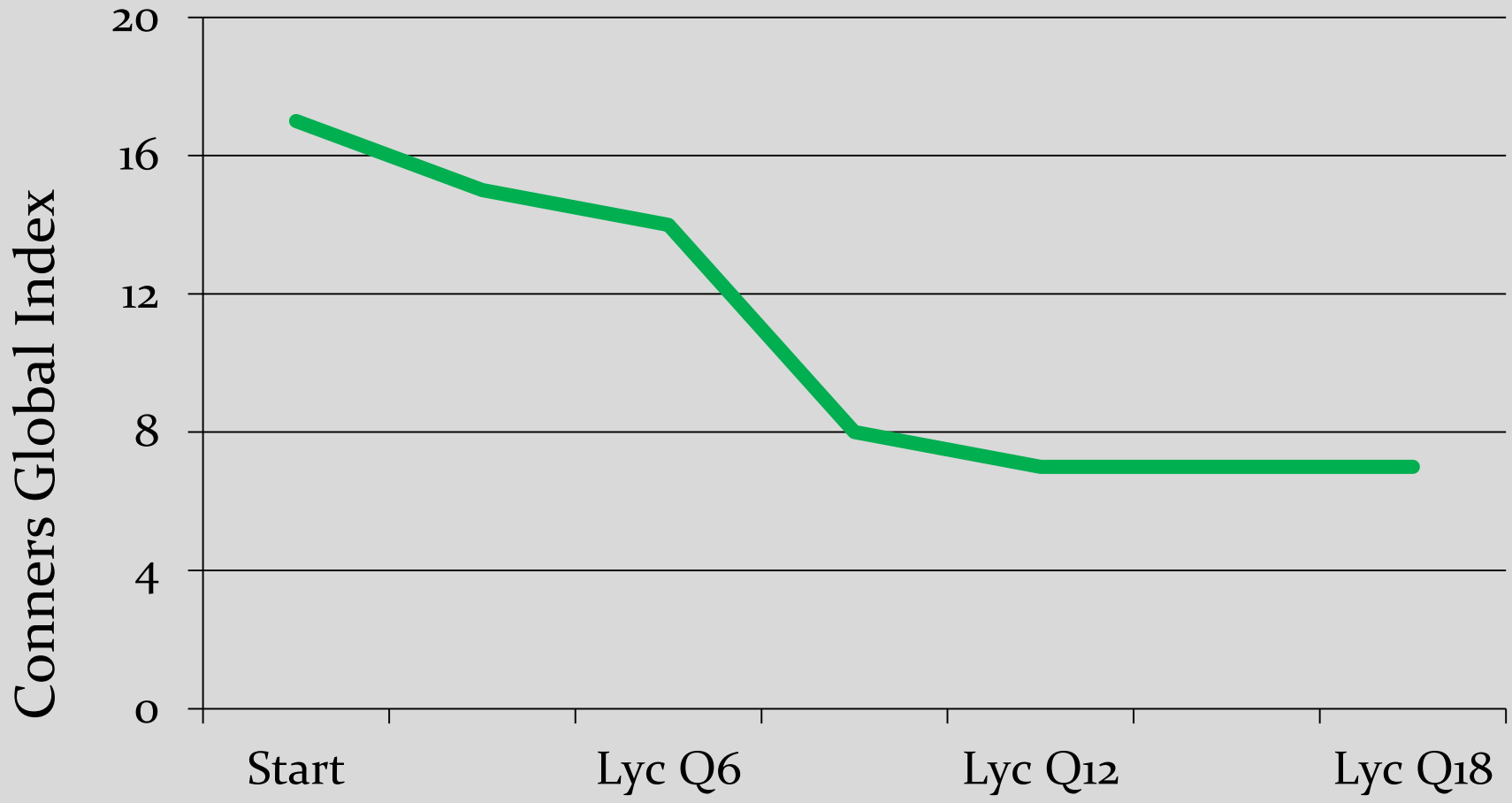

¿Qué nos enseña este caso?

- Es un caso ideal en el que se ha podido llegar directamente al remedio con los síntomas fiables.
- Mejoría inhabitualmente lenta del CGI (mejoría promedio con el remedio correcto: 4 puntos en el CGI/ mes).
- Además del CGI, también es importante lo que explican los padres sobre la evolución.
- Básicamente se aplica: con una mejoría creciente de control a control, no cambiar de remedio.

TDA/TDAH con tratamiento homeopático convencional: complicado

Figura 1: Tratamiento homeopático convencional
TDA/TDAH (n=86)

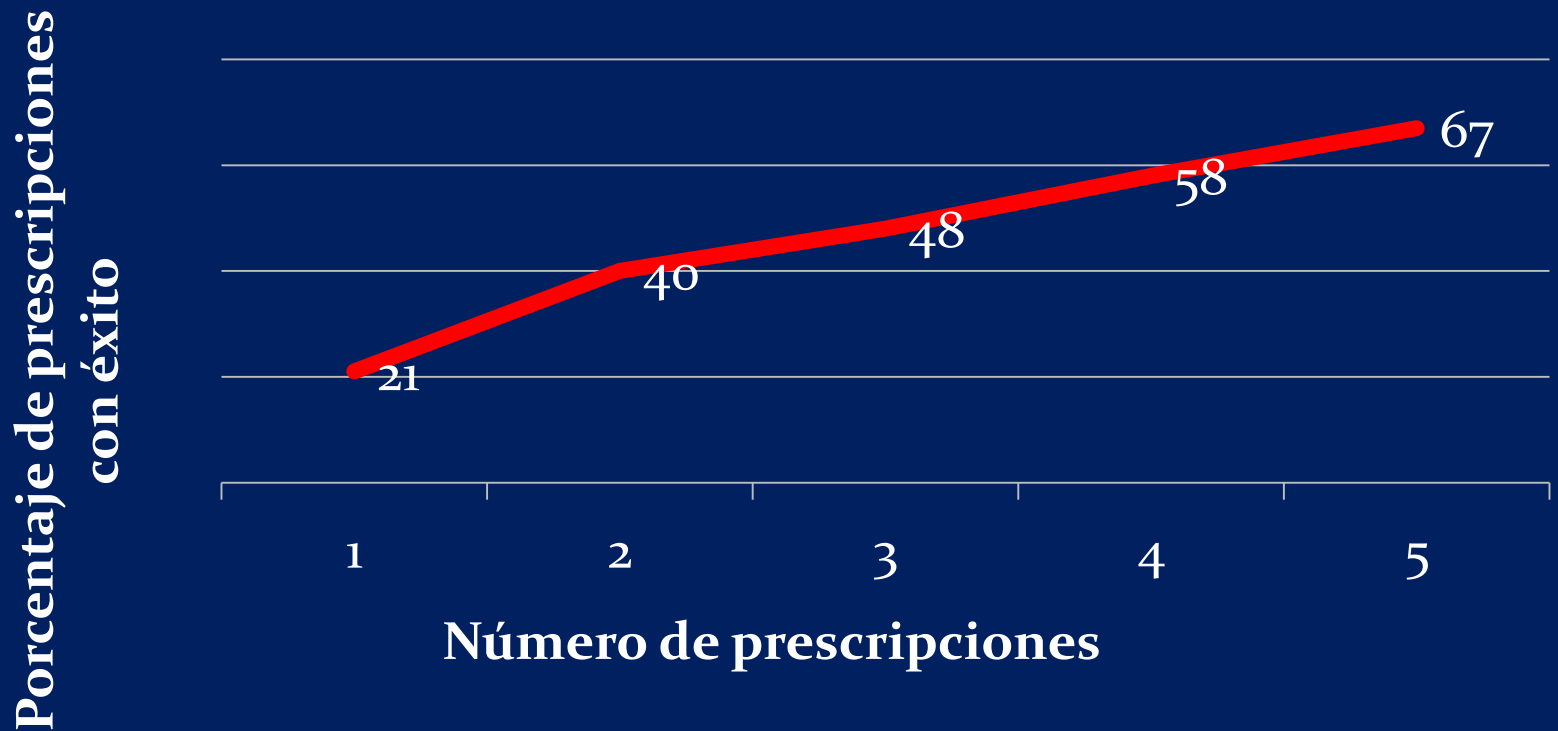

¿A qué se deben estas dificultades?

77 síntomas no fiables en un análisis de 10 casos

- Síntomas mentales y sus modalidades 44
- Modalidades generales 11
- Síntomas de la percepción 4
- Síntomas motores 6
- Síntomas alimentarios (deseos, aversión, modalidades) 6
- Modalidades del tiempo 6

Recomendación nº 2

- *Nunca* hay que repertorizar las *molestias anamnésicas habituales*; en los pacientes con TDA/TDAH son *inespecíficas*.



¿Cuál es el problema real de estos niños?

Trastornos de la percepción

- Visual
- Táctil
- Auditivo
- Proprioceptivo
- Térmico
- Gustativo
- Olfatorio
- Percepciones de hipo- o hipersensibilidad
- Falta de selección de los estímulos (control de entrada) que da lugar a una avalancha de estímulos
- Reacción inadecuada a los estímulos entrantes

Recomendación nº 3

Hay que encontrar los síntomas directamente atribuibles a los *trastornos de la percepción*.

Síntomas fiables *visuales*

Síntoma

- Luz empeora
- Forzar la vista empeora
- < leer

Interpretación

- Hipersensibilidad frente a luz brillante
- Irritabilidad tras ver la TV, el PC, el móvil, etc.
- No le gusta leer, se cansa rápido

Síntomas fiables *auditivos*

Síntoma

Interpretación

- Hablar empeora

- Trastornos del habla
- Retraso en el desarrollo del habla

Síntomas fiables *táctiles*

Síntoma

Interpretación

- Contacto empeora

- Aversión al contacto

Síntomas fiables : *Frío/ calor*

Síntoma

- Calor empeora
- Descubrirse mejora
- Calor de la habitación empeora
- Frío empeora
- Cubrirse mejora

Interpretación

- Inquietud e irritabilidad en lugares calurosos
- Se destapa o desviste
- Irritabilidad / inquietud en lugares calurosos
- Siempre tiene frío
- Se tapa, se pone mucha ropa (más que otros)

Síntomas fiables– *Motricidad*

Síntoma

Interpretación

- *Escribir empeora*
 - *Aversión al movimiento*
- Escritura mala, no le gusta escribir ni dibujar, se cansa rápido
 - Pereza motora

Síntomas fiables– *Modalidades de tiempo*

Síntoma

- < después de dormir, al despertar
- < antes de dormir, al dormirse

Interpretación

- Irritabilidad después de dormir
- Irritabilidad por la noche, antes de dormirse estando cansado

Síntomas fiables– *intelecto/ánimo*

Síntoma

- Comprensión difícil
- Irritabilidad
- Tristeza

Interpretación

- Tiene dificultades en comprender contenidos complejos
- Agresividad, accesos de ira
- Abatimiento, llanto fácil

Síntomas fiables – *Tensión muscular*

Síntoma

Interpretación

- Músculos tensos

- Músculos duros, movimientos rígidos

- Músculos flácidos

- Postura flácida, hipermovilidad articular

(Importante: hay que examinar el tono muscular en la exploración)

Síntomas de fiabilidad limitada

Síntoma

- *Ruido empeora*
- *Olfato sensible*
- *Gusto disminuido*
- *ir en coche empeora*
-
- *Deseo de movimiento*
- *Memoria débil*

Interpretación

- No soporta el ruido de otros
- No soporta los olores
- Sazona todos los alimentos
- Náuseas y cefaleas en coche
- Deseo extremo de hacer ejercicio; está más tranquilo después
- Olvida rápidamente lo aprendido

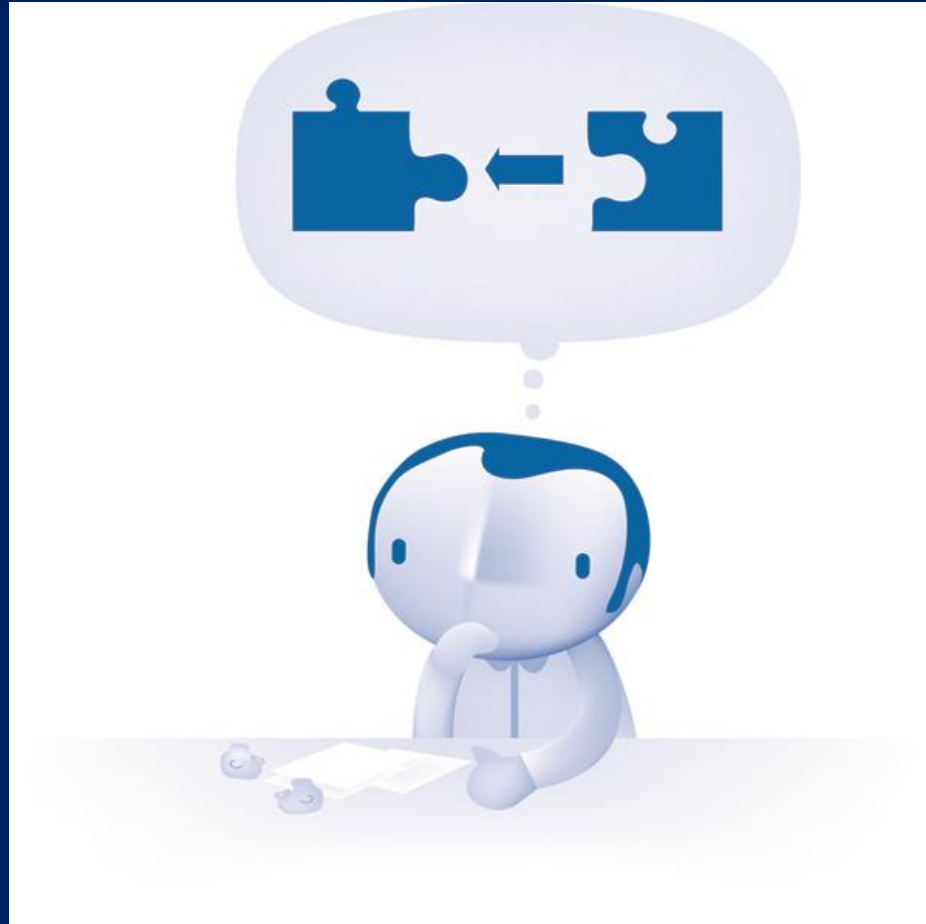

Solución de casos oligosintomáticos

- El TDA/TDAH es una enfermedad unilateral.
- Si se limita la repertorización a lo fiable, el caso suele pasar a ser oligosintomático.
- El **análisis de polaridad** es un vía posible para salir de este dilema.

Tres elementos del análisis de polaridad

- **Modalidades** como lo característico y peculiar de un síntoma (ORG § 133)
- **Diferencia polar**
- **Contraindicaciones**

Criterios para la elección del remedio

¿Qué remedio posee la máxima **diferencia de polaridad**,
no presenta **contraindicaciones**
y cubre **todas las modalidades relevantes**?

Recursos de trabajo

- Software *Polarity analysis* (www.heinerfrei.och)
- Listas de control para *trastornos de la percepción y TDA/TDAH* y *síntomas secundarios* (www.heinerfrei.ch)

Procedimiento en la práctica

1ª consulta (preparación)

- Anamnesis
- Exploración
- Explicación del tratamiento
- Explicación de las listas de control

Lista de control para trastornos de la percepción y TDA/TDAH

Anverso

Síntomas de la percepción

Síntomas fiables

...

...

...

...

Síntomas de fiabilidad reducida

...

Reverso

Síntomas no fiables

(lo que siempre se escucha)

...

...

...

...

Recomendación nº1: utilizar esos síntomas solo en la materia médica comparada

Lista de control para síntomas secundarios

Anverso

Lo más importante de cabeza a pies

Reverso

¿Existen modalidades de los síntomas secundarios que dan indicios para los trastornos de la percepción?

Recomendación nº2: Incluir los síntomas de percepción

2ª consulta (toma del caso)

- Verificar y comentar las listas de control
- Preguntas adicionales
- Repertorización
- Esclarecimiento (de determinadas formulaciones, síntomas de confirmación)
- Elección del remedio

Recomendación nº 4

- Con el *análisis de polaridad* debe establecerse el diagnóstico diferencial de los correspondientes remedios.

Recomendación nº 5

- Buscar los *síntomas de confirmación* de los correspondientes remedios. Ahora se pueden incorporar los síntomas mentales.

Síntomas de confirmación

- Calc-c Palidez, hipotonía, sudor, dentición tardía, miedo
- Lyc Dictatorial, falta de confianza en sí mismo, difícil socialización
- Sulph Robusto, problemas cutáneos
- Nux-v Friolero, ambicioso, se estresa solo, colérico
- Phos Autopromoción, muy social
- Sepia Retirada, indiferencia, < consuelo, > esfuerzo físico
- Ign Sensible, pena, anticipación
- Nat-mur Introverso, se ofende rápido, rencoroso, < consuelo
- Cham Irascible, agresivo, insoportable cuando está enfermo
- Sil Friolero, < consuelo, más bien tímido, obstinado
- etc.

Optimización de la toma del caso: repercusiones

Aumento de la precisión de las prescripciones en el
tratamiento homeopático del TDA/TDAH

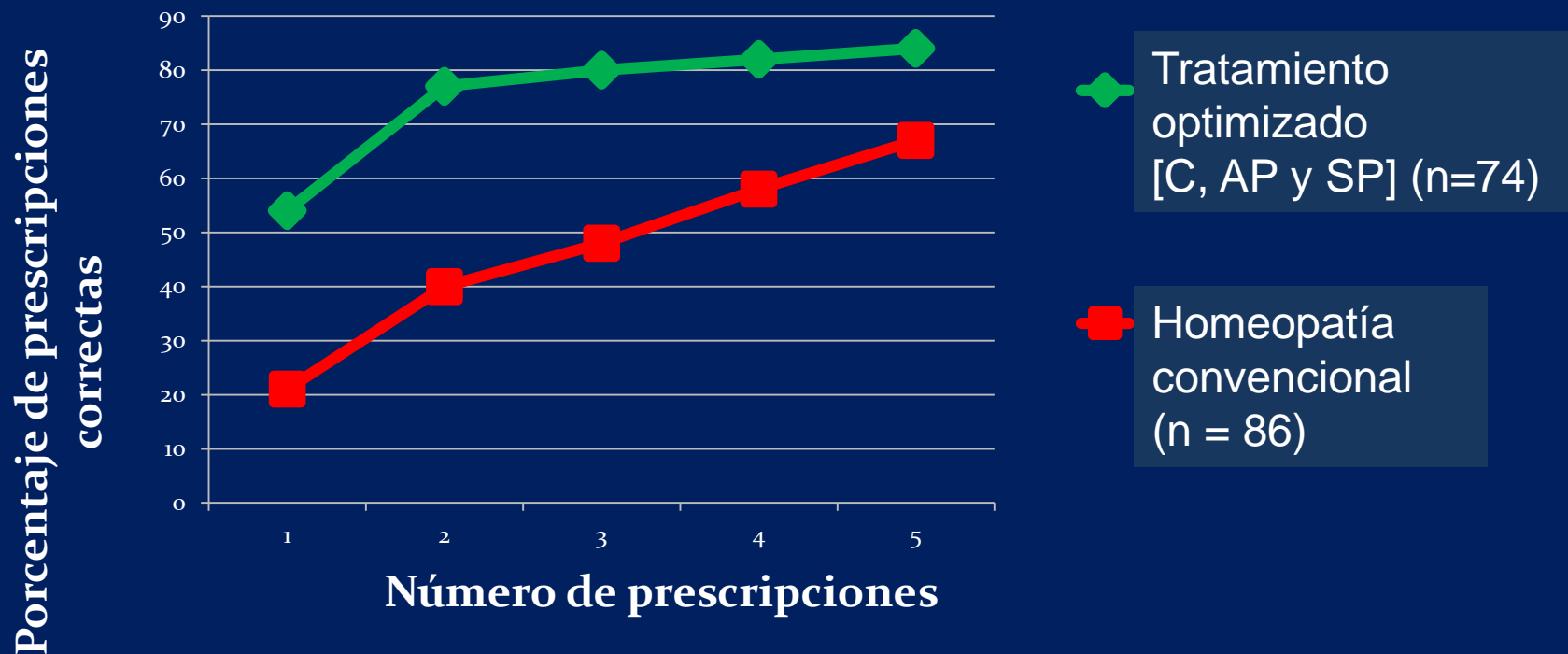

2º caso clínico

Sandro, 14 años de edad, con TDAH. Sus padres se presentan en la consulta por una escalada de la sintomatología en la adolescencia. Los principales problemas son la hiperactividad, la agresividad y el escaso rendimiento escolar.

EL CGI se sitúa en 21.

En la lista de control para trastornos de la percepción y TDA/TDAH, los padres marcan los siguientes síntomas adicionales:

Síntomas polares del paicente

Síntomas fiables:

< forzar la vista-P

< contacto-P

> calor-P

> descubrirse-P

Irritabilidad-P

Síntomas de menor fiabilidad:

Olfato sensible-P

Deseo de movimiento-P

> movimiento-P

Procedimiento

- En este caso, repertorizamos solo los síntomas fiables, con lo que quedan 20 remedios en el diagnóstico diferencial, 13 de ellos sin contraindicaciones.
- Por ello, debemos incluir los síntomas menos fiables en la repertorización.

M.A.

TDAH

			Lyc.	Calc.	Puls.	Sulph.	Bry.	Chin.	Borx.	Seneg.	Cham.	Sep.
Número de aciertos			10	10	10	10	10	10	10	9	9	9
Sums			35	31	24	26	19	18	16	20	20	24
Diferencias de polaridad			29	26	16	15	14	12	12	19	17	14
85	< Visión, forzar la vista	P	4	4	2	2	1	1	2	4	1	3
69	< Leer	P	3	4	2	3	2	3	1	2		1
121	< Contacto (tocar)	P	4	1	3	4	3	1	2	1	4	4
37	> Descubrirse (destaparse, desvestirse)	P	4	3	2	2	1	2	3	2	2	1
73	< Calor en gral.	P	2	1	4	2	1	1	1	3	2	1
76	< Escribir	P	3	4	1	2	1	2	1	2	1	3
99	< Dormirse, antes de / al	P	5	5	4	3	5	3	2	1	1	4
74	Comprensión difícil	P	4	3	1	2	1	1	1		2	4
64	Irritabilidad, agresividad	P	3	2	3	3	3	2	1	2	4	3
53	Músculos, Laxitud (Flacidez) en gral	P	3	4	2	3	1	2	2	3	3	
5	> Visión, forzar la vista											
2	> Leer											
42	> Contacto		1	4/CI		2	2	1				1
56	< Descubrirse (destaparse, desvestirse)				1		1	2	1		2	2
90	> Calor en gral.		1	1	1	3/CI	2	2	3/CI	1	1	2
2	> Escribir											
1	> Dormirse, antes de / al											
17	Comprensión fácil (inhabitual)		1			1						1
37	Dulzura, amabilidad (inhabitual)		3		4(CI)	3						
34	Músculos, Tensión en gral.				2	2		1				4/CI

Interpretación

- 11 remedios cubren todos los síntomas
- *Cham, M-arc, Sep, Sulph* no presentan contraindicaciones
- Las diferencias de polaridad máximas se encuentran en *Cham* 17 y *M-arc* 10.
- La agresividad de *Chamomilla* se ajusta muy bien en la MM comparada.



Tratamiento

Sandro recibe **Chamomilla Q3** durante un mes.

En el primer control, se aprecia una clara reducción de su inquietud y agresividad. El rendimiento escolar empieza a mejorar. Su CGI ha bajado a 13 puntos.

Con **Chamomilla Q6** siguen mejorando los síntomas; el CGI baja a 9 puntos. En el posterior desarrollo con potencias Q más altas, desaparecen los problemas iniciales y el CGI se estabiliza en 5 puntos. *Periodo de observación: 5 años.*

Evolución del CGI con Chamomilla

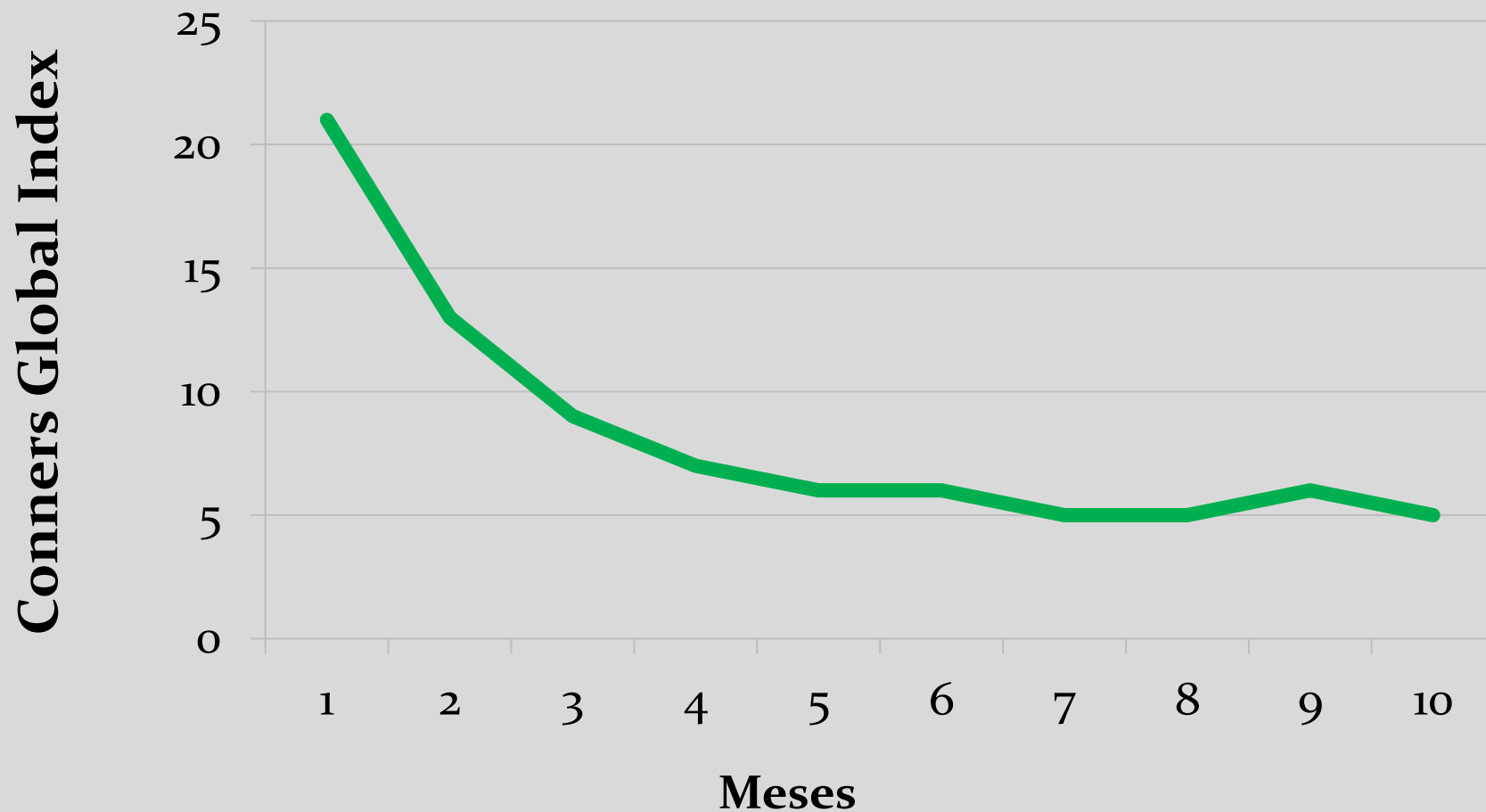

¿Qué nos enseña este caso?

- Hay que volver a preguntar detenidamente a los padres con respecto a los síntomas menos fiables antes de utilizarlos.

3er caso clínico

Silvia, 8 años de edad, es una niña difícil e irritable desde su primera infancia. Se exige mucho a sí misma y se preocupa por todo. Tiene celos de la hermana pequeña, con lo que el ambiente familiar está enrarecido y a menudo hay dificultades.

Su rendimiento escolar es satisfactorio, pero la profesora se queja de que no puede estar sentada quieta y con su inquietud molesta constantemente a sus compañeros.

El examen neuropsicológico confirma el diagnóstico de TDAH y los padres valoran el CGI en 19.

Como síntomas secundarios, los padres marcan trastornos de dormir seguido, especialmente con luna llena, cefaleas con viento frío y tendencia a infecciones de vías aéreas que también son desencadenadas por viento y frío.

Cuando está enferma, está de mal humor, critica todo y es insoportable; no está contenta con nada y quiere estar sola.

Lista de control para TDA/TDAH

Síntomas fiables:

< luz-P

< contacto-P

< frío-P

< descubrirse-P

Aversión al movimiento-P

< escribir-P

Comprensión difícil-P

Irritabilidad-P

Fiabilidad reducida:

< ruido

> movimiento-P

Lista de control – Síntomas secundarios

- Despertar de noche frecuente
 - < luna llena
- Cefalea
 - < viento frío
- Tos, resfriado
 - < tiempo frío-P
 - < inspirar aire frío
 - falta de sed
- Diarrea indolora
 - aversión a alimentos

Configuración de la repertorización

Síntomas fiables

- 15 remedios, 6 con contraindicaciones, 3 con diferencia de polaridad alta

Además, síntomas de fiabilidad reducida

- 9 remedios, 3 con contraindicaciones, 2 con elevada diferencia de polaridad

S.C.

TDAH trastornos del sueño

			Nux-v.	Sep.	Ign.	Nat-c.	Cham.	Ph-ac.	Chin.	Bry.	Puls.	Acon.
Número de aciertos			10	10	10	10	10	10	10	10	10	9
Sums			35	30	24	22	23	19	19	18	18	27
Diferencias de polaridad			26	18	14	13	12	11	9	8	2	17
80	< Luz en gral.	P	3	3	3	3	2	3	3	2	3	3
121	< Contacto (tocar)	P	4	4	1	1	4	3	1	3	3	3
90	< Frío en gral.	P	4	2	3	2	1	1	2	2	1	3
56	< Descubrirse (destaparse, desvestirse)	P	3	2	1	2	2	1	2	1	1	1
68	Aversión al movimiento	P	4	2	3	2	1	1	1	2	2	4
76	< Escribir	P	3	3	2	2	1	1	2	1	1	2
74	Comprensión difícil	P	2	4	3	4	2	4	1	1	1	
64	Irritabilidad, agresividad	P	4	3	4	1	4	1	2	3	3	4
43	< Ruido		4	3	3	3	3	3	2	2	1	4
49	Olfato sensible	P	4	4	1	2	3	1	3	1	2	3
13	> Luz (en la claridad)											
42	> Contacto			1		2		1	1	2		
73	> Frío en gral.		1	1	1	1	2	1	1	1	4/CI	1
37	> Descubrirse (destaparse, desvestirse)		1	1	2		2		2	1	2	3/CI
58	Deseo de movimiento		1	1	1	1	4/CI	2	4/CI	2	1	2
2	> Escribir					1						
17	Comprensión fácil (inhabitual)			1								
37	Dulzura, amabilidad (inhabitual)				3	1		1			4(CI)	
46	Olfato disminuido o perdido		2	4						2	4/CI	

Interpretación

- Debido a la elevada diferencia de polaridad, *Nux vomica* es la primera elección.
- También coinciden la elevada autoexigencia de Silvia, así como su irritabilidad y los celos frente a la hermana menor.
- *Sepia* e *Ignatia* serían los remedios de segunda y tercera elección.



Strychnos nux-vomica.

W. & A. G. & Co. del.

Administración del remedio y evolución

- Silvia recibe *Nux vomica* Q 3.

Durante las siguientes dos semanas sufre muchos accesos de ira, pero después mejora. Puede dormir mejor y es más adaptable. El CGI baja 13 puntos.

- Con *Nux-vomica* Q 6 las siguientes dos semanas vuelven a ser malas, no puede dormirse y constantemente busca pelea. El CGI vuelve a subir a 16 puntos.

Interpretación: Nux-v seguramente no es el remedio correcto.

Modificación de la sintomatología: vuelve a *empeorar por el calor de la habitación*.

S.C.

TDAH, trastornos del sueño

			Nux-v.	Sep.	Nat-c.	Ph-ac.	Ign.	Bry.	Puls.	Acon.	Bell.	Bar-c.
Número de aciertos			11	11	11	11	11	11	11	10	10	10
Sums			36	31	23	20	25	19	22	29	27	21
Diferencias de polaridad			24	19	14	12	11	9	6	18	16	15
80	< Luz en gral.	P	3	3	3	3	3	2	3	3	3	3
121	< Contacto (tocar)	P	4	4	1	3	1	3	3	3	4	1
90	< Frío en gral.	P	4	2	2	1	3	2	1	3	3	3
56	< Descubrirse (destaparse, desvestirse)	P	3	2	2	1	1	1	1	1	2	
68	Aversión al movimiento	P	4	2	2	1	3	2	2	4	2	3
76	< Escribir	P	3	3	2	1	2	1	1	2		2
74	Comprensión difícil	P	2	4	4	4	3	1	1		2	2
64	Irritabilidad, agresividad	P	4	3	1	1	4	3	3	4	3	3
43	< Ruido		4	3	3	3	3	2	1	4	3	1
49	Olfato sensible	P	4	4	2	1	1	1	2	3	4	2
54	< Habitación cálida, calor de la estufa	P	1	1	1	1	1	1	4	2	1	1
13	> Luz (en la claridad)											1
42	> Contacto			1	2	1		2			1	
73	> Frío en gral.		1	1	1	1	1	1	4/CI	1	1	1
37	> Descubrirse (destaparse, desvestirse)		1	1			2	1	2	3/CI		
58	Deseo de movimiento		1	1	1	2	1	2	1	2	1	
2	> Escribir				1							
17	Comprensión fácil (inhabitual)			1								1
37	Dulzura, amabilidad (inhabitual)				1	1	3		4(CI)			
46	Olfato disminuido o perdido		2	4				2	4/CI		4	
35	> Habitación cálida, estufa caliente		3/CI				4/CI			1	1	2

Posterior evolución

- Ahora *Sepia* es el de primera elección. También se corresponde la aversión a la compañía y al consuelo, cuando no está bien.
- En principio, con *Sepia Q 3* solo mejora claramente el comportamiento en el colegio, pero en casa sigue siendo complicada. Sin embargo, el CGI baja a 10 puntos.
- Con las siguientes potencias Q de *Sepia* (Q6, Q9, Q12, etc.) sigue mejorando. En casa también se relaja la situación. Silvia es más tratable y colabora más. En el colegio también le va mejor.
- Periodo de observación: 10 años

Evolución del CGI de Silvia

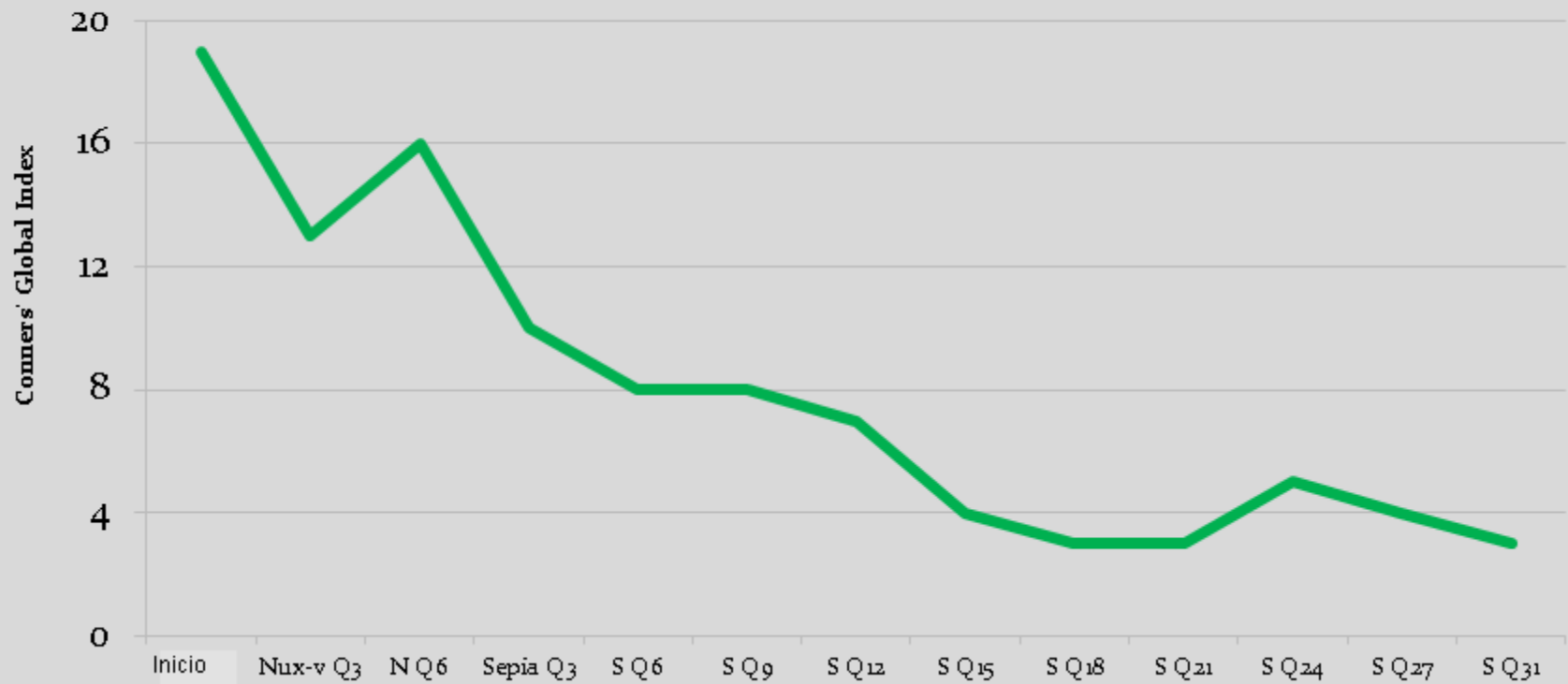

¿Qué nos enseña este caso?

- Una agravación primaria muy fuerte y repetitiva demuestra que el remedio no es perfecto.
- Las potencias ascendentes de un remedio correcto dan lugar a una *creciente* mejoría.
- El descenso del CGI con *Nux-vomica* Q3 casi seguro que fue un efecto placebo: Silvia deseaba que le fuera bien.

Estos efectos suelen desaparecer en la segunda etapa del tratamiento. Por lo tanto, hay que cambiar de remedio.

Tratamiento de TDA/TDAH en 2012 en nuestra consulta (n=417)

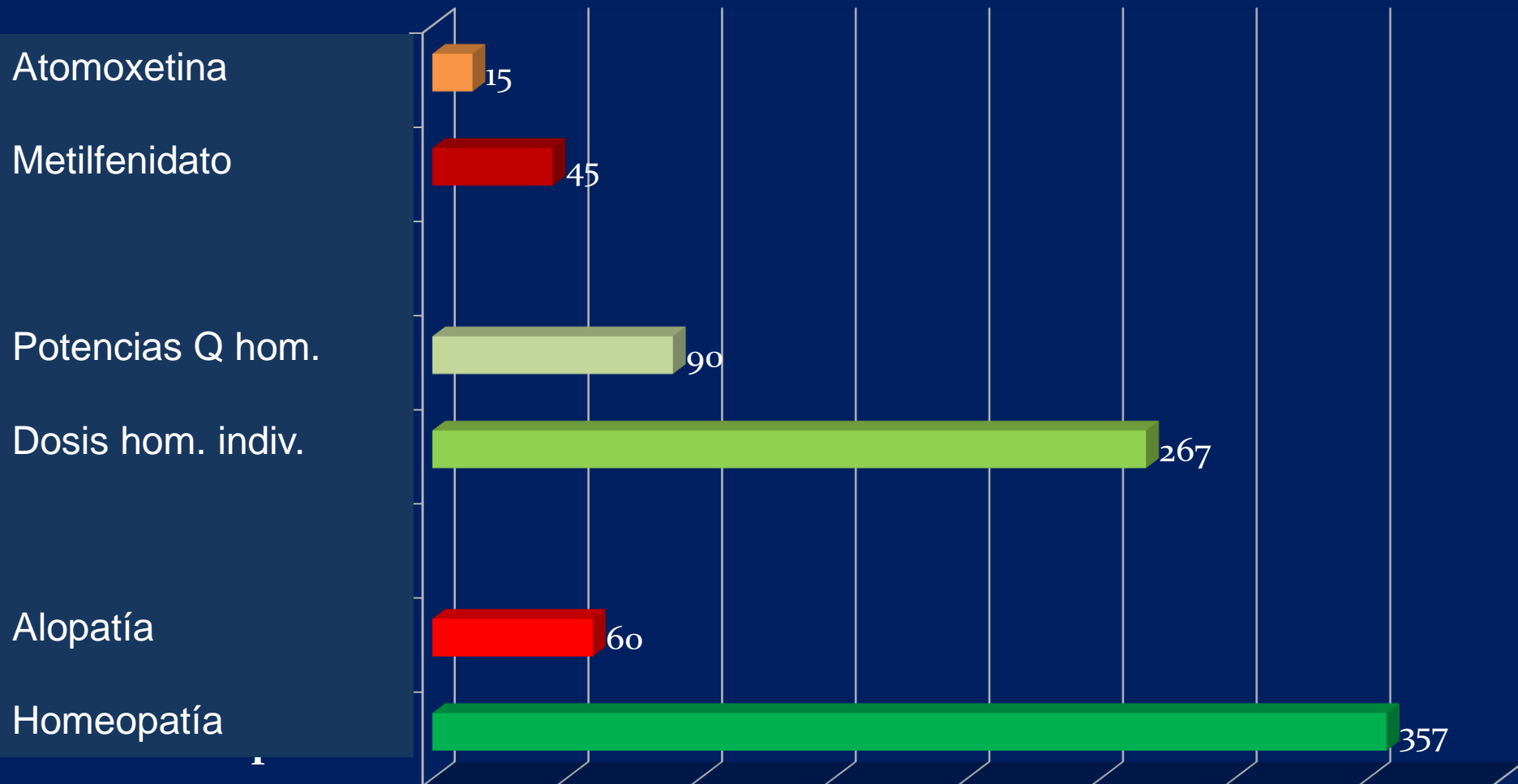

Evolución del TDA/TDAH: pacientes nuevos en nuestra consulta 2012 (n=40)

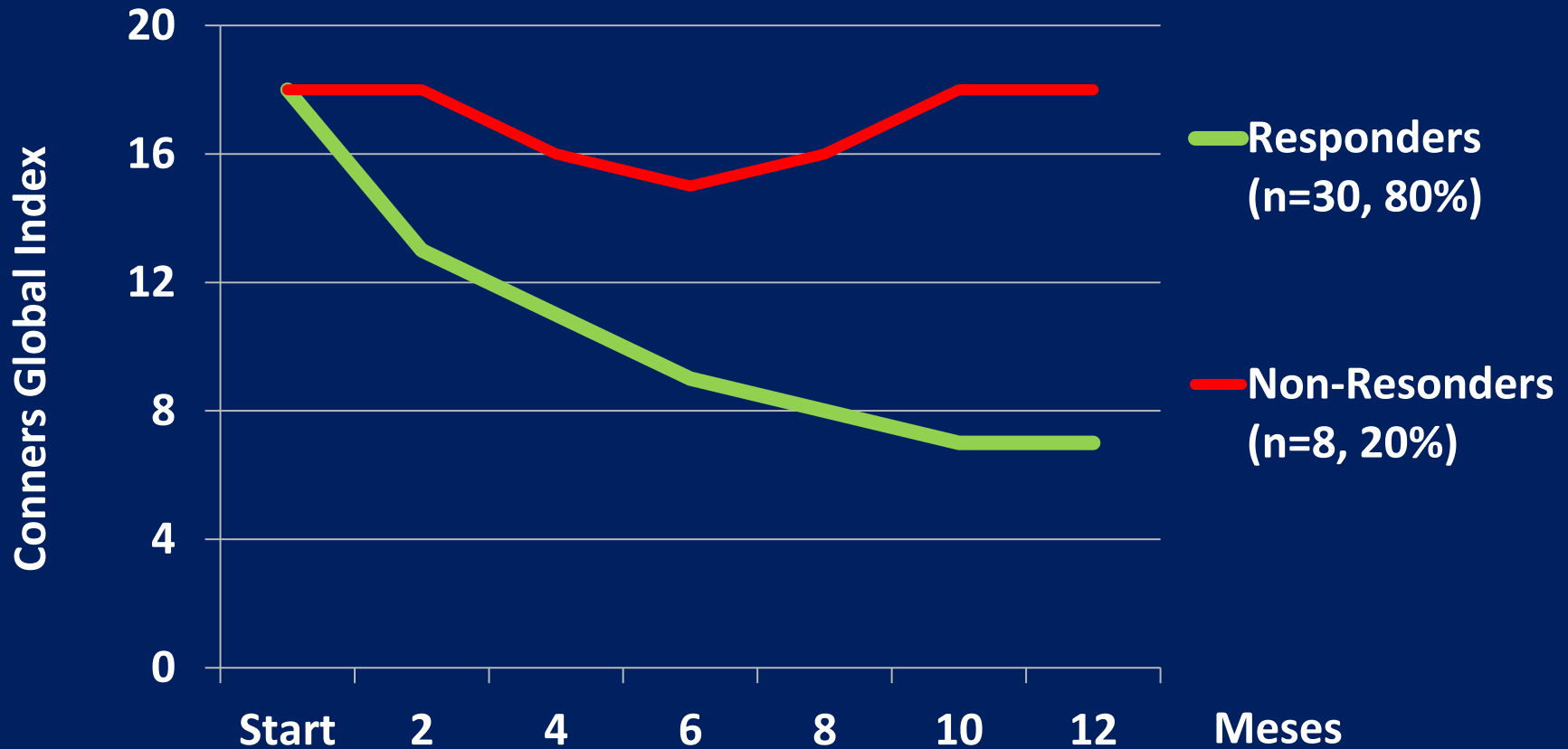

4º Caso clínico

- Martin, niño de 7 años, toma desde hace un año Ritalin. A pesar de ello, siguen siendo deficientes su concentración, su memoria y la motricidad fina y grosera. Además, su autoestima es baja.
- La psiquiatra infantil les ha recomendado dejar el Ritalin y pasar a un tratamiento homeopático, con lo que los padres no están muy de acuerdo.
- EL CGI de Martin se sitúa en 15 puntos.

Antecedentes homeopáticos

- En la primera toma del caso, traen las listas prácticamente vacías. Pese a ello, hago un primer intento con *Lycopodium*, después *Calcium carbonicum*, *China* y finalmente *Sulphur*, todos sin efecto.
- Con la idea de que pronto tendré que suspender este tratamiento, exijo a los padres que empiecen a cooperar y a esmerarse en observar los síntomas.
- En la próxima toma del caso, han registrado los siguientes síntomas:

Lista de control trastornos de la percepción y TDA/TDAH

Síntomas fiables

< calor-P

> descubrirse-P

< escribir-P

Comprensión difícil-P

Tristeza-P

Irritabilidad-P

Síntomas de fiabilidad reducida

> movimiento-P

Como **molestia principal** los padres mencionan

Accesos de ira y reacciones extremas a prohibiciones, va dando portazos y tira objetos.

M.E.

TDAH

			Calc.	Lyc.	Cham.	Sep.	Asar.	Ign.	Sulph.	Nux-v.	Chin.	Bry.	Puls.	Nit-ac.	Phos.	Aur.	Nat-m.	Acon.	M-arc.
Número de aciertos			6	6	6	6	6	6	6	6	6	6	6	6	6	6	5	5	5
Sums			15	19	14	14	11	16	13	13	10	9	14	6	10	11	16	14	10
Diferencias de polaridad			14	12	11	9	8	7	6	6	6	6	5	5	3	1	11	10	8
73	< Calor en gral.	P	1	2	2	1	2	1	2	1	1	1	4	1	1	1	2	1	2
37	> Descubrirse (destaparse, desvestirse)	P	3	4	2	1	2	2	2	1	2	1	2	1	2	1		3	3
76	< Escribir	P	4	3	1	3	1	2	2	3	2	1	1	1	2	1	5	2	
74	Comprensión difícil	P	3	4	2	4	2	3	2	2	1	1	1	1	1	2	2		1
61	Tristeza, abatimiento, llanto fácil	P	2	3	3	2	1	4	2	2	2	2	3	1	1	2	4	4	1
64	Irritabilidad, agresividad	P	2	3	4	3	3	4	3	4	2	3	3	1	3	4	3	4	3
90	> Calor en gral.		1	1	1	2	1	3/CI	3/CI	4/CI	2	2	1	1	2	3/CI	1	3/CI	
56	< Descubrirse (destaparse, desvestirse)				2	2	1	1		3/CI	2	1	1		1	3/CI	2	1	
2	> Escribir																		
17	Comprensión fácil (inhabitual)			1		1			1						1				
42	Alegria (inhabitual)			2				2					3		3/CI	3/CI	1		
37	Dulzura, amabilidad (inhabitual)			3			1	3	3				4(CI)			1	1		2

Síntomas de confirmación

- 14 remedios cubren todos los síntomas, ocho carecen de contraindicaciones, entre ellos, los remedios ya administrados Lyc. y Calc-c.
- Los accesos de ira y las reacciones extremas a las prohibiciones dando portazos y tirando objetos, parecen coincidir bien con *Chamomilla*.
- A Martin le gusta que le consuelen, con lo que podemos descartar *Sepia* y Nat-m.
- Como segundas elecciones quedan *Asarum* y *Magnetis polus arcticus*.

1. Administración del remedio y evolución

- Recibe *Chamomilla Q3*. El resultado es nefasto: inquietud y accesos de ira aumentan drásticamente y el CGI pasa de 15 a 21 puntos.
- Último intento: *Magnetis polus arcticus* que, con frecuencia, nos salva en situaciones complicadas.

Magnetis polus arcticus, MMP 2, pág. 271 ss

- Rápido, apresurado.
- Se equivoca fácilmente al escribir.
- Es como si tuviera dificultades para empezar a llevar a la práctica una decisión...
- ... no puede pensar con exactitud, es como si su mente se quedara quieta.
- Falta de memoria.
- Por la tarde/noche muy triste, tiene que llorar aun sin querer.
- Irritable, enfadado, no quiere que le molesten cuando trabaja y, pese a ello, no termina nada.
- Le gusta mucho trabajar, y nada le es suficiente, todo va demasiado lento para él.
- Preocupación ansiosa, meticulosidd excesivat.



2. Administración del remedio y evolución

- Martin recibe *Magnetis polus arcticus* Q₃.
- Después de un mes, los padres informan que ahora le va bien, el CGI ha bajado a 12.
- A partir de ese momento, el tratamiento solo se desarrolla por teléfono. Con las potencias Q ascendentes de **M-arc**, el CGI disminuye otros cuatro puntos, nivel en el que se mantiene estable. Periodo de observación: 2 años.

Evolución del CGI con *Magnetis polus arcticus*

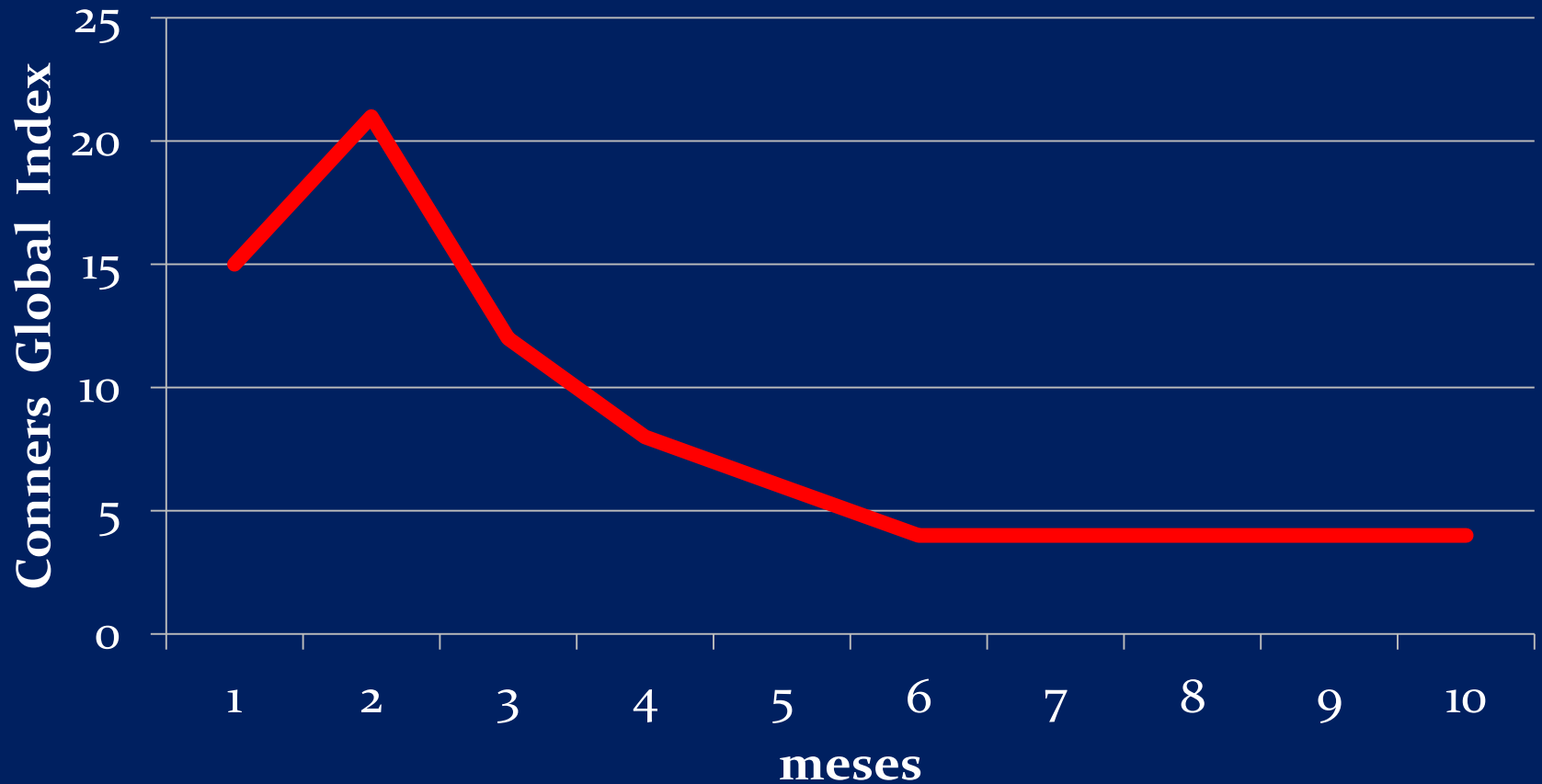

¿Qué nos enseña este caso?

- Este caso nos muestra lo mucho que dependemos de la cooperación, motivación y capacidad de observación de los padres.
- Seguramente el empeoramiento con *Chamomilla* se debiera a una patogenesia
- Es frecuente que los niños que han recibido Ritalin con anterioridad, al principio no respondan tan bien al remedio homeopático.

Recomendación nº 6

»La victoria es de quien no cesa en el empeño»

(padre de 11 pacientes con TDA/TDAH)

Bibliografía avanzada

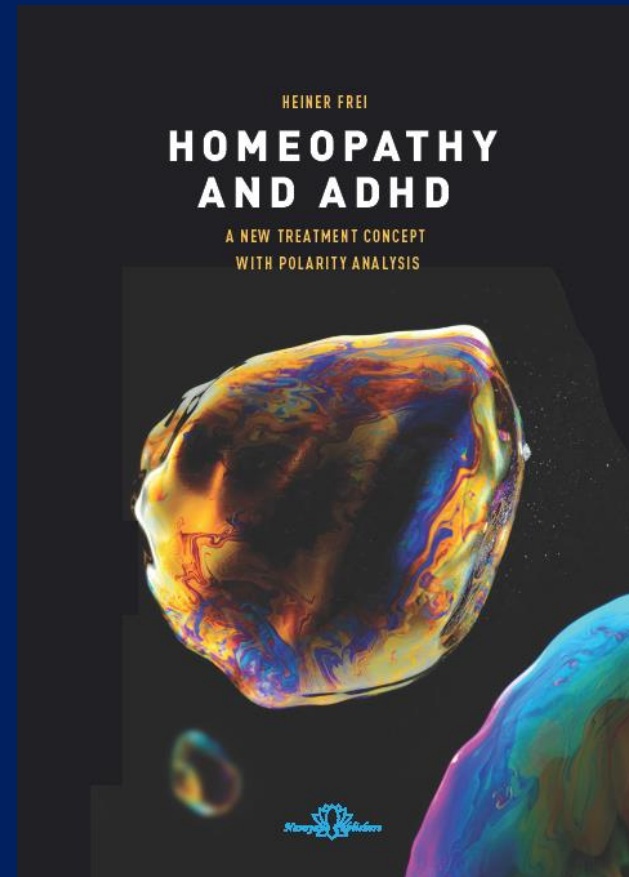
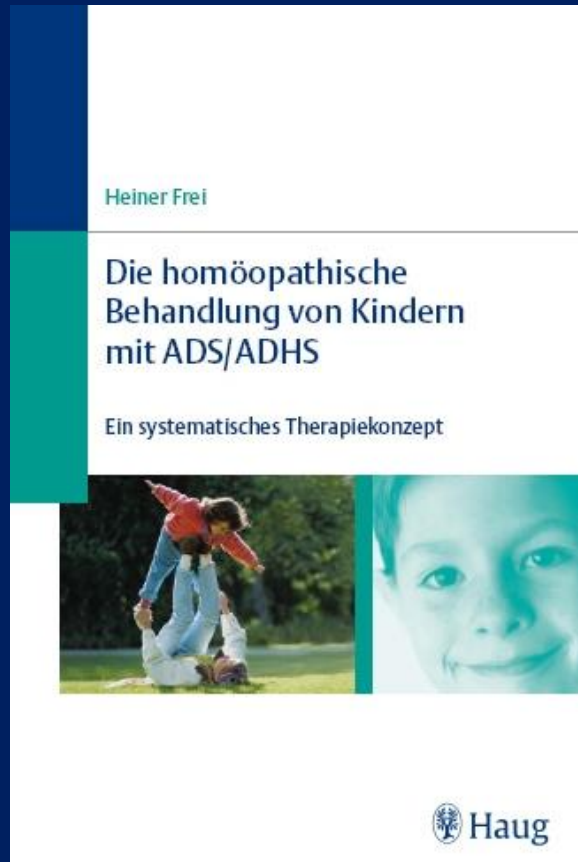

¡Gracias por su atención!